

CAPITOLO 2

L'inquadramento del territorio

C 2.1 Inquadramento amministrativo e demografico

Il Comune di Vertova, è localizzato nella zona settentrionale della provincia di Bergamo, a circa 70 km da Milano in direzione Sud-Ovest mentre dista circa 20 km dal capoluogo Bergamo. Dal punto di vista amministrativo, il comune si colloca a confine con i comuni di: Cornalba (BG) a nord-ovest, Oneta (BG) a nord, Colzate (BG) a nord-est, Casnigo (BG) ad est, Fiorano al Serio (BG) a sud-est, Gazzaniga (BG) e Costa Serina (BG) a sud-ovest.

Al territorio, nella zona meridionale, appartiene la frazione di Semonte.

COMUNE DI VERTOVA	
Provincia	BG
CAP	24029
Capoluogo	Bergamo
Superficie territoriale	15,69 kmq
Latitudine	45°48'40 N
Longitudine	9°51'15 E
Altitudine	397 m s.l.m.

RIFERIMENTI UFFICI COMUNALI		
Comune di Vertova	Indirizzo: Via Roma 12	Centralino 035 711562 Fax 035 720496 PEC: protocollo.vertova@pec.it https://www.comune.vertova.bg.it/

C 2.1.1 La Popolazione

La popolazione residente a Vertova a Gennaio 2021 risulta pari a 4.467 abitanti di cui 2174 maschi (48,7%) e 2293 femmine (51,3%) ai quali corrisponde una densità abitativa di circa 284 ab/kmq.



I residenti di età inferiore ai 30 anni sono pari al 27,2% dei residenti mentre la percentuale di ultra settantenni è pari al 18,8%.

I residenti stranieri rappresentano il 7,9% dell'intera popolazione e risulta che il 38,2% ha meno di 30 anni mentre gli ultra settantenni sono sotto l'1%.

La tabella seguente riporta la distribuzione della popolazione per fasce d'età, il grafico successivo ne illustra la suddivisione per classi d'età e sesso.

Località	n. abitanti	0-14	15-64	65 e più	disabili/ non autosuff.
Vertova	4.467	551	2.757	1.159	-

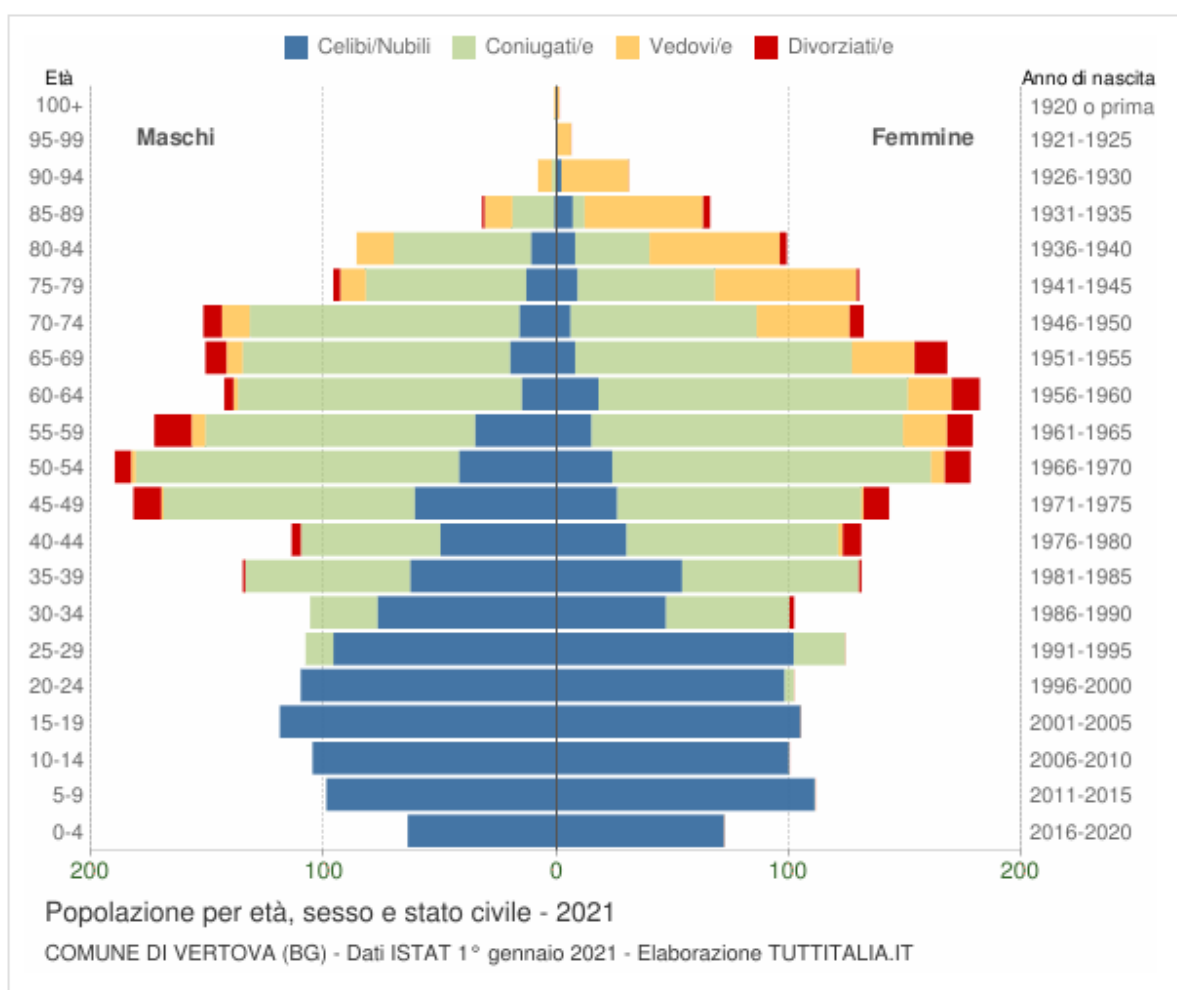

La maggior parte della popolazione risiede nel nucleo abitativo a fondovalle, ad eccezione del piccolo borgo di Cavlera dove è localizzato un discreto numero di abitazioni, tuttavia perlopiù seconde case.



La Valle Vertova rappresenta, per la sua naturalità e per la qualità dell'ambiente, una delle più belle oasi della Lombardia; la sua vicinanza alla città di Bergamo e la facilità di accesso, ne decretano il successo da parte di turisti anche non attrezzati che ne frequentano i percorsi in tutte le stagioni dell'anno.

In particolare la popolazione gravitante in Val Vertova è interessata da un notevole incremento nel periodo estivo, durante il quale l'accesso, ad oggi, è contingentato e consentito ad un massimo di 1400 persone al giorno.

La pianificazione di emergenza per il territorio in esame non può prescindere da questo dato e deve pertanto essere sviluppata considerando da un lato l'impatto che questo ha sulla vulnerabilità del territorio, e dall'altro la necessità di operare sull'efficacia della comunicazione in caso di emergenza anche ai cittadini non residenti, al fine di garantire la sicurezza di tutti i soggetti potenzialmente a rischio.



C 2.2 Inquadramento orografico e meteo-climatico

La Lombardia si trova nella parte centrale della pianura padana, in un contesto che presenta caratteristiche particolari dal punto di vista climatologico, determinate in gran parte dalla conformazione orografica dell'area, circondata dalle Alpi a nord e delimitata a sud dagli Appennini.

In generale il clima è di tipo continentale, anche se fortemente mitigato nei caratteri di continentalità dalla vicinanza del Mediterraneo e, a livello più locale, dalla presenza dei laghi prealpini.

Il comune di Vertova ricade nell'ambito territoriale della media Valle Seriana, caratterizzata da un clima tipico delle Prealpi, ossia umido, temperato-freddo.

Le temperature medie annue sono di 11-12°, con temperature medie estive di circa 22° e invernali di 2-3°.¹

I valori medi di precipitazione (circa 1600mm/a) sono superiori alla media del territorio nazionale, la distribuzione nel corso dell'anno mostra due massimi, uno principale in autunno ed uno secondario in primavera, negli ultimi anni si osservano precipitazioni di breve durata e forte intensità nel periodo estivo ed invernale.

Dal punto di vista orografico il territorio si colloca ad un'altitudine media di 397 m.s.l.m. che tocca nel suo punto più alto i 1867m.s.l.m.

La Val Vertova, caratterizzata dalla presenza di numerosi corsi d'acqua a carattere torrentizio, presenta versanti organizzati su una serie di crinali disposti trasversalmente, che assumono ruolo di rilievi conferendo al territorio una struttura orografica articolata.

Elemento di particolare valore connotativo è il rilievo noto come Monte Cloca, che si erge davanti al centro storico di Vertova e contrassegna l'ingresso della Val Vertova.²

¹ Valutazione ambientale strategica Valle Seriana

² Componente geologica del PGT del comune di Vertova



C 2.2.1 Zone di allerta

Secondo quanto previsto dalla DGR 4599/2015, poi sostituita dalla DGR 4114/2020, il territorio regionale viene suddiviso in zone omogenee di allertamento, ossia ambiti territoriali che di fronte a forzanti meteorologiche presentano effetti al suolo uniformi. Poiché ogni rischio dipende da cause esterne diverse, che sono naturalmente dipendenti da fattori di natura meteorologica, orografica, idrografica ed amministrativa, ad ogni rischio considerato, sono associate specifiche **zone omogenee di allertamento**.

Zone omogenee di allertamento per il rischio idrogeologico ed idraulico, temporali forti e vento forte.

Per quanto riguarda il rischio idrogeologico ed idraulico, temporali forti e vento forte il territorio regionale è stato suddiviso in 16 zone omogenee e il territorio di Vertova è completamente compreso all'interno della zona **IM-06** ("Orobie bergamasche").



Comune di Vertova

Piano Comunale di Protezione Civile



Ing. Mario Stevanin

Aggiornamento Dicembre 2022

Capitolo 2

Pagina 5

CODICE	DENOMINAZIONE	DESCRIZIONE	PROVINCE INTERESSATE
IM-01	Valchiavenna	Comprende la Valchiavenna a partire dal Comune di Samolaco verso monte	SO
IM-02	Media-bassa Valtellina	Comprende la media-bassa Valtellina, dal Comune di Tirano fino allago di Como	SO
IM-03	Alta Valt.ellina	Comprende l'alta Valtellina a partire dal Comune di Sernio verso monte	SO
IM-04	Laghi e Prea Ipi Varesine	Comprende il bacino lombardo del Lago Maggiore e parte del bacino del Ceresio	VA
IM-05	Lario e Prealpi occidentali	Comprende il bacino del Lario e parte del bacino del Ceresio	CO, LC
IM-06	Orobie bergamasche	Comprende i bacini montani del Brembo e del Serio	BG
IM-07	Valcamonica	Corrisponde con il bacino dell'Oglio sopralacuale (a monte del lago d'Iseo)	BS, BG
IM-08	Laghi e Prealpi orientali	Corrisponde alla fascia Prealpina bresciana-bergamasca, comprendendo i bacini dei laghi Iseo e Garda	BS, BG
IM-09	Nodo Idraulico di Milano	Comprende la fascia pedemontana e l'area metropolitana milanese sulla quale si sviluppa il reticolo idraulico (Olona - Seveso - Lambro) insistente sulla città metropolitana di Milano.	CO, LC, MB, MI, VA
IM-10	Pianura centrale	Comprende i bacini di pianura dell'Adda (a valle del Lago di Como), Brembo e Serio.	BG, CR, LC, LO, MB, MI
IM-11	Alta pianura orientale	Comprende i bacini di pianura dell'Oglio (a valle del lago d'Iseo), del Chiese, del Mella e del Mincio (a valle del lago di Garda)	BG, BS, CR, MN
IM-12	Bassa pianura occidentale	Corrisponde alla pianura lomellina, e porzione del bacino idrografico lombardo del Sesia, pianura pavese e fascia di pianura dell'Oltrepò pavese, comprendendo il corso del Po e del Ticino fino alla loro confluenza	MI, PV
IM-13	Bassa pianura centro-occidentale	Corrisponde alla bassa pianura centro-occidentale, con i bacini idrografici dell'Olona meridionale, del Lambro meridionale e del Lambro, comprendendo il corso del Po tra la confluenza del Ticino e dell'Adda	CR, LO, MI, PV
IM-14	Bassa pianura centro-orientale	Corrisponde alla bassa pianura cremonese e mantovana, comprendendo il corso del Po tra la confluenza dell'Adda e dell'Oglio	CR, MN
IM-15	Bassa pianura orientale	Corrisponde alla bassa pianura mantovana, e Oltrepò mantovano compreso il corso del Po tra la confluenza dell'Oglio e il confine regionale, il bacino idrografico lombardo del Secchia e il basso bacino idrografico del Mincio	MN
IM-16	Appennino pavese	Coincide con il territorio dell'Appennino pavese	PV



Comune di Vertova

Piano Comunale di Protezione Civile



Ing. Mario Stevanin

Aggiornamento Dicembre 2022

Capitolo 2

Pagina 6

Zone omogenee di allertamento per il rischio neve

Per quanto riguarda il rischio neve il territorio regionale è stato suddiviso in 20 zone omogenee e il comune di Vertova risulta interamente compreso all'interno della zona **NV-06** ("Prealpi bergamasche").



CODICE	DENOMINAZIONE	DESCRIZIONE	PROVINCE INTERESSATE
NV-01	Valchiavenna	Comprende la Valchiavenna a partire dal Comune di Samolaco verso monte	SO
NV-02	Media- bassa Valtellina	Comprende la media-bassa Valtellina, dal Comune di Tirano fino allago di Como	SO
NV-03	Alta Valtellina	Comprende l'alta Valtellina a partire dal Comune di Sernio verso monte	SO
NV-04	Prealpi varesine	Comprende il territorio montano della provincia di Varese	VA
NV-05	Prealpi comasche- lecchesi	Comprende il territorio prealpino lariano	CO, LC
NV-06	Prealpi bergamasche	Comprende il territorio montano della provincia di Bergamo	BG



Comune di Vertova

Piano Comunale di Protezione Civile



Ing. Mario Stevanin

Aggiornamento Dicembre 2022

Capitolo 2

Pagina 7

CODICE	DENOMINAZIONE	DESCRIZIONE	PROVINCE INTERESSATE
NV-07	Valcamonica	Comprende il territorio della Valcamonica	BS
NV-08	Prealpi bresciane	Comprende il territorio delle Prealpi bresciane tra i laghi d'Iseo e Garda	BS
NV-09	Alta pianura varesina	Comprende il territorio della fascia pedemontana della provincia di Varese	VA
NV-10	Brianza	Comprende il territorio della pianura pedemontana occidentale	CO, LC, MB, VA
NV-11	Area milanese	Comprende il territorio di pianura dell'area metropolitana milanese	MB, MI
NV-12	Alta pianura bergamasca	Comprende il territorio della fascia pedemontana bergamasca	BG
NV-13	Pianura centrale	Comprende il territorio della bassa pianura bergamasca	BG
NV-14	Alta pianura bresciana	Comprende il territorio della fascia pedemontana bresciana	BS
NV-15	Pianura pavese	Comprende il territorio di pianura della provincia di Pavia	PV
NV-16	Bassa pianura lodigiana - cremonese	Comprende il territorio di pianura della provincia di Lodi e Cremona	CR, LO
NV-17	Bassa pianura bresciana-cremonese	Comprende il territorio di pianura della provincia di Brescia e Cremona	BS, CR
NV-18	Pianura mantovana	Comprende il territorio della provincia di Mantova	MN
NV-19	Fascia collinare Oltrepò pavese	Comprende il territorio della fascia collinare dell'Oltrepò pavese	PV
NV-20	Appennino pavese	Comprende il territorio dell'Appennino pavese	PV

Zone omogenee di allertamento per il rischio valanghe

Per quanto riguarda il rischio neve il territorio regionale è stato suddiviso in 10 zone omogenee, e il comune di Vertova risulta interamente compreso all'interno della zona **VA-55** ("Prealpi bergamasche").



Comune di Vertova

Piano Comunale di Protezione Civile



Ing. Mario Stevanin

Aggiornamento Dicembre 2022

Capitolo 2

Pagina 8

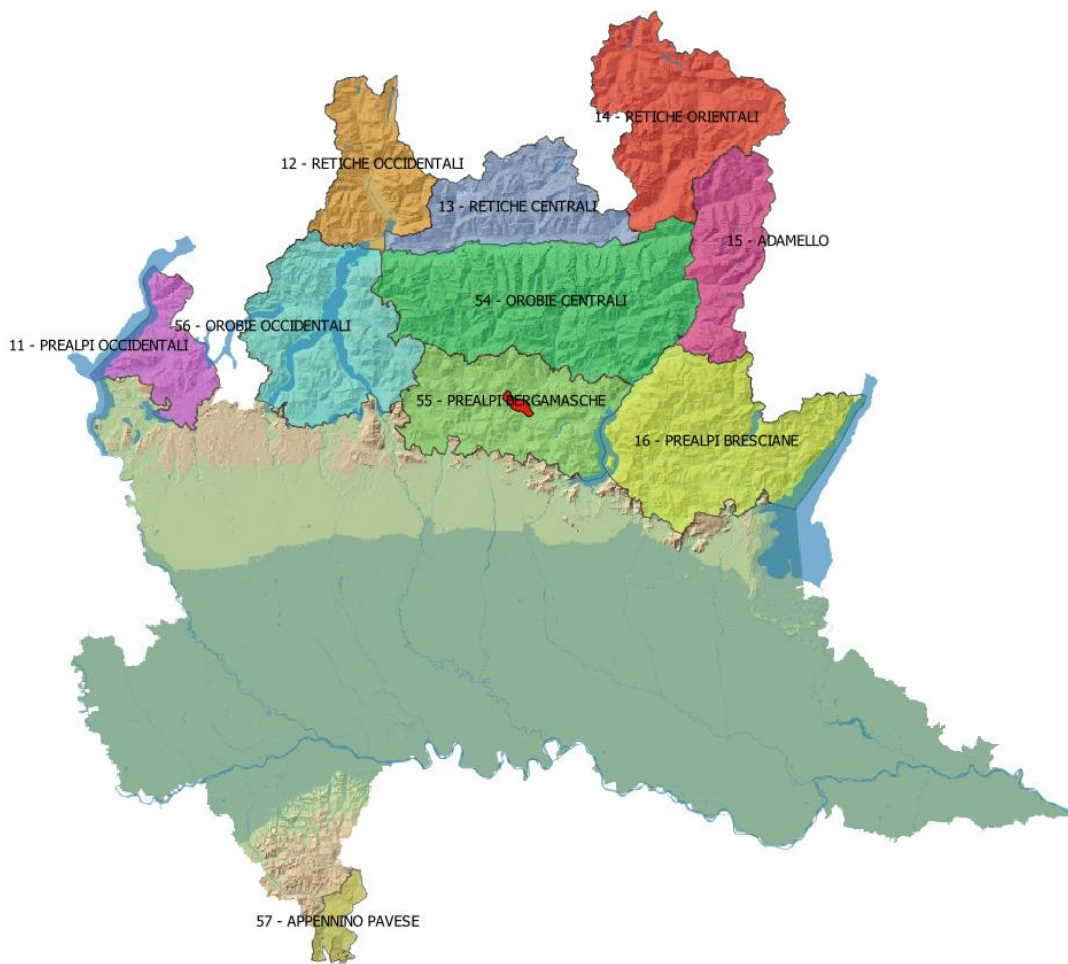

CODICE	DENOMINAZIONE	DESCRIZIONE	PROVINCE INTERESSATE
VA-11	Prealpi varesine	Comprende la zona delle Prealpi in provincia di Varese	VA
VA-12	Retiche occidentali	Comprende la Valchiavenna e l'Alto Lario	CO, SO
VA-13	Retiche centrali	Comprende la bassa-media Valtellina dal lago di Como a Tirano	SO
VA-14	Retiche orientali	Comprende l'Alta Valtellina e Alta Valcamonica	BS, SO
VA-15	Adamello	Comprende il massiccio montuoso dell'Adamello	BS
VA-16	Prealpi bresciane	Comprende il territorio della Valcamonica, della Val Trompia e l'area limitrofa al lago di Garda	BS
VA-54	Orobie	Comprende il territorio delle Val Seriana, Val Brembana, Orobie, bassa-media Valtellina, Val di Scalve e parte dell'Alta Valcamonica	BS, BG, LC, SO
VA-55	Prealpi bergamasche	Comprende il territorio delle Prealpi bergamasche	BG, LC
VA-56	Prealpi lariane	Comprende il territorio delle Prealpi lariane	CO, LC
VA-57	Appennino Pavese	Comprende parte dell'area montuosa dell'Appennino Pavese	PV



Comune di Vertova

Piano Comunale di Protezione Civile



Ing. Mario Stevanin

Aggiornamento Dicembre 2022

Capitolo 2

Pagina 9

Zone omogenee di allertamento per il rischio incendio boschivo

Per quanto riguarda il rischio incendio boschivo il territorio regionale è stato suddiviso in 18 zone omogenee e il comune di Vertova risulta interamente compreso all'interno della zona **IB-11** ("Prealpi bergamasche orientali").



CODICE	DENOMINAZIONE	DESCRIZIONE	PROVINCE INTERESSATE
IB-01	Val Chiavenna	Comprende la comunità montana della Valchiavenna a partire dal Comune di Samolaco verso monte	SO
IB-02	Alpi Centrali	Unione delle Comunità Montane di Morbegno, Sondrio e Tirano. Comprende il Parco regionale delle Orobie Valtellinesi e il comune di Sondrio.	SO
IB-03	Alta Valtellina	Comprende la Comunità Montana dell'Alta Valtellina. Comprende il Parco Nazionale dello Stelvio.	SO
IB-04	Verbano	Unione delle Comunità Montane Valli del Verbano e Piambello. Comprende il parco regionale Campo dei Fiori.	VA



CODICE	DENOMINAZIONE	DESCRIZIONE	PROVINCE INTERESSATE
IB-05	Lario	Unione delle Comunità Montane Lario Intelvese, Valli del Lario e del Cresio, Valsassina-Valvarrone-Val D'esino-Riviera, Triangolo Lariano, Lario Orientale-Valle San Martino. Comprende il Parco regionale della Grigna Settentrionale e comune di Lecco.	CO, LC
IB-06	Alto Brembo	Comprende la Comunità Montana Valle Brembana. Comprende il Parco regionale delle Orobie Bergamasche.	BG
IB-07	Alto Serio - Scalve	Unione delle Comunità Montane: Valle Seriana e Valle di Scalve. Comprende il Parco regionale delle Orobie Bergamasche.	BG
IB-08	Valcamonica	Comprende la Comunità Montana di Valle Camonica. Comprende il Parco regionale dell'Adamello e la parte bresciana del Parco Nazionale dello Stelvio.	BS
IB-09	Pedemontana occidentale	Comprende parte delle province di Varese, Como e Lecco non contenenti in Comunità Montane e parte della provincia di Monza e Brianza. Comprende i parchi: Pineta di Appiano Gentile e Tradate, Valle Ticino, Spina verde di Como, Groane, Valle del Lambro, Montevecchia e Valle del Curone, Parco Adda Nord.	CO, LC, MB, MI, VA
IB-10	Prealpi bergamasche occidentali	Unione delle Comunità Montane: Valle Imagna, parte della Valle Brembana e parte del Lario Orientale-Valle San Martino. Comprende il Parco regionale dei Colli di Bergamo e relativa fascia pedemontana.	BG, LC
IB-11	Prealpi bergamasche orientali	Unione delle Comunità Montane: Valle Seriana e laghi bergamaschi. Comprende alcuni comuni della relativa fascia pedemontana.	BG
IB-12	Mella - Chiese	Unione delle Comunità Montane: Sebino Bresciano, Valle Trompia e Val Sabbia. Comprende alcuni comuni della relativa fascia pedemontana.	BG
IB-13	Garda	Comprende la Comunità Montana dell'Alto Garda e Bresciano e Parco regionale dell'Alto Garda bresciano	BS
IB-14	Pianura Occidentale	Comprende il territorio della provincia di Milano e parte di Monza e Brianza e Pavia. Comprende i parchi regionali: Valle Ticino, Agricolo sud Milano, Adda Nord	MB, MI, PV
IB-15	Pianura Centrale	Comprende il territorio della Provincia di Lodi e parte di Milano e Cremona. Comprende i Parchi regionali Adda sud e Serio	BG, CR, LO



Comune di Vertova

Piano Comunale di Protezione Civile



Ing. Mario Stevanin

Aggiornamento Dicembre 2022

Capitolo 2

Pagina 11

CODICE	DENOMINAZIONE	DESCRIZIONE	PROVINCE INTERESSATE
IB-16	Alta Pianura Orientale	Comprende il territorio di pianura della provincia di Brescia e parte delle province di Cremona, Bergamo e Mantova. Comprende i Parchi regionali dell'Oglio nord e Monte Netto.	BG, BS, CR, MN
IB-17	Bassa pianura Orientale	Comprende il territorio della provincia di Mantova e parte di quella di Cremona. Comprende i Parchi regionali dell'Oglio sud e Mincio	CR, MN
IB-18	Oltrepò pavese	Comprende la comunità montana dell'Oltrepò Pavese e la fascia collinare di confine con la pianura	PV



C 2.3 Inquadramento idrografico

Il territorio di Vertova appartiene al Distretto Idrografico del fiume Po. Lo studio sul reticolo idrico minore del Comune di Vertova individua il torrente Vertova come appartenente al reticolo idrico principale e i suoi numerosi affluenti come elementi di reticolo idrico minore demaniale o non demaniale; tali affluenti si trovano quasi esclusivamente sulla sponda orografica sinistra del torrente Vertova, poiché esso, sviluppandosi in direzione nord-ovest/sud-est, delimita per buona parte del suo corso il confine comunale con il Comune di Gazzaniga.³ A sud-est il territorio è invece delimitato dal Fiume Serio nel quale il torrente Vertova si immette. In corrispondenza dello sbocco si colloca l'insediamento abitativo principale del territorio.

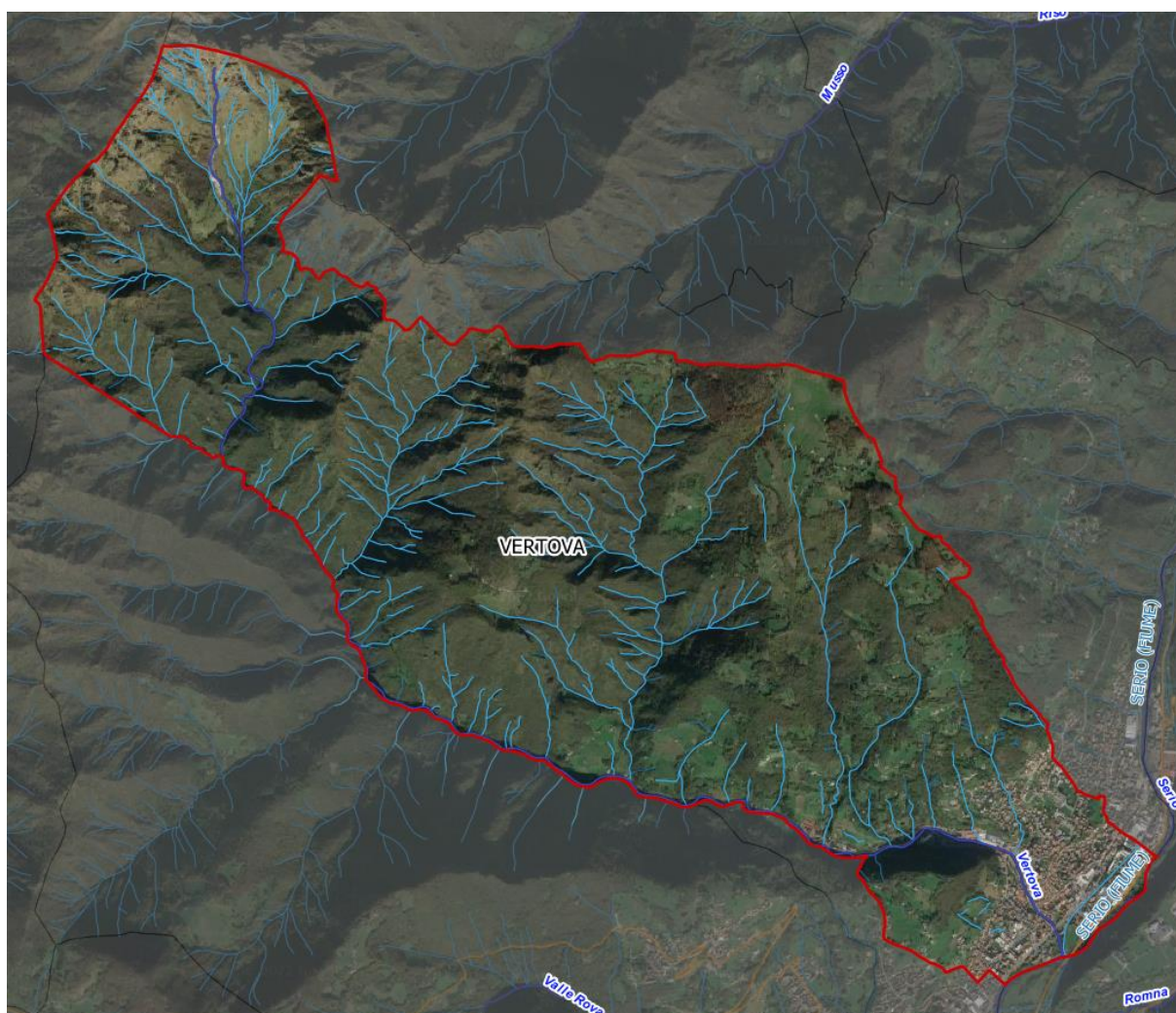

³ Valutazione ambientale strategica del comune di Vertova



C 2.3.1 Il Torrente Vertova

Il Torrente Vertova ha origine nel su Monte Alben, a Vertova a quota di circa 1050 m.s.l.m. e scorre in regime torrentizio in direzione nord-ovest/sud-est delimitando per gran parte del suo corso il confine meridionale comunale per andare ad immettersi nel Fiume Serio dopo aver percorso circa 10km, alla quota di 910 m.s.l.m..

Il torrente Vertova riceve numerosissimi affluenti, tutti a regime torrentizio.

C 2.3.2 Il Fiume Serio

Il Fiume Serio ha origine sul Monte Torena nelle alpi Orobianche a quota 2500 m.s.l.m. e scorre interamente in Lombardia attraversando le province di Bergamo e Cremona per 124 km per confluire infine nell'Adda in località Boccaserio (fraz. Montodine).

Il tratto in pianura risulta suddiviso in due sezioni, dalle caratteristiche ben distinguibili:

- il tratto a nord, nella parte bergamasca, caratterizzato da un ampio greto ghiaioso dovuto all'inabissamento delle acque del fiume
- il tratto più a sud, nel cremonese, ove il fiume riemerge ricomponendosi in alveo meandriforme all'interno di una valle profonda fino a 12m, non molto ampia in quanto più recente rispetto all'antico tracciato percorso dal fiume.

Lungo la Valle Seriana il fiume raccoglie le acque di numerosi affluenti naturali perlopiù concentrati nella parte alta del bacino. Questi affluenti da monte a valle sono:

- Torrente Goglio con foce in Gromo
- Torrente Acquolina con foce ad Ardesio
- Torrente Riso con sbocco a Gorno
- Torrente Vertova con sbocco a Vertova
- Torrente Ognà con sbocco a Ognà
- Torrente Romna con foce a Fiorano al Serio
- Torrente Val Rossa con sbocco a Cene
- Torrente Luio con sbocco ad Albino
- Torrente Albina con sbocco ad Albina
- Torrente Rio Re con sbocco ad Albino
- Torrente Gavarnia con sbocco a Nembro
- Torrente Nesa con sbocco in Alzano Lombardo



Altri afflussi da canali artificiali da citare sono:

- Scaricatore Gardellone con sbocco in Torre Bordone
- Scaricatore del torrente Zerra con sbocco a Cavernago
- Fosso bergamasco con sbocco in Morengo

Il regime idrologico è di carattere torrentizio poiché nella stagione estiva e in quella invernale il Serio viene alimentato dalle sorgenti e da scarsissimi nevai e non dispone di contributi di tipo glaciale. Durante la primavera e l'autunno, la portata giunge, invece, a 40 volte quella di magra con piene che presentano un forte potenziale erosivo e conseguenze importanti anche a livello di dissesto idrogeologico.



C 2.4 Edifici e opere infrastrutturali di valenza strategica

Ai sensi del DPCM 21 ottobre 2003 sono stati censiti gli edifici e le opere infrastrutturali di valenza strategica ossia gli edifici ed opere di competenza statale la cui funzionalità durante gli eventi sismici assume rilievo fondamentale per le finalità di protezione civile e il cui utilizzo abbia luogo da parte di determinati soggetti istituzionali.

Sul territorio di Vertova non sono presenti strutture a valenza strategica di competenza statale tuttavia si ritiene opportuno indicare in questa sede l'ubicazione degli edifici strategici di competenza regionale ai sensi della D.d.u.o. 22 maggio 2019 - n. 7237.

- Il Municipio, sito **in Via Roma, 12**, nonché sede di C.O.C. e U.C.L.



- La Sede dell'associazione di Volontariato di Protezione Civile, **in Via Forni, 2a**



C 2.5 Reti delle infrastrutture e dei servizi essenziali

C 2.5.1 La rete stradale

Il territorio comunale è attraversato nella sua estremità sud-ovest dalla SP671 della Valseriana, come mostrato in cartografia.



C 2.5.2 La rete ferroviaria

Il territorio comunale non è attraversato da linee ferroviarie ma è servito dal trasporto su gomma della linea S, che ferma in Via Stazione.

C 2.5.3 I servizi essenziali

C 2.5.3.1 Rete di distribuzione dell'energia elettrica

La gestione della rete distribuzione dell'energia elettrica è di competenza della società Enel Distribuzione S.p.A..



Tipo rete	Società detentrica	Indirizzo società	Telefono società	Telefono h24	Presenza presidio operativo
Rete elettrica di distribuzione	Enel Distribuzione S.p.A.	Viale R. Rubattino, 54 Milano	02 21597553 800 900800	803 500	

C 2.5.3.2 Rete di distribuzione del gas

Tipo rete	Società detentrica	Indirizzo società	Telefono società	Telefono h24	Presenza presidio operativo
Rete di distribuzione del Gas	2iRete Gas	Via Sardegna - Zona Industriale S.N. - Acquaviva Delle Fonti (Bari)	0807816111	800829344	
Fornitura GAS Metano	Società Impianti Metano Gruppo SIME	Piazza L. Benvenuti 11	037331425	800032813	

La rete di distribuzione del gas del territorio di Vertova è gestita da SNAM Rete Gas.

Nella successiva tabella vengono riportati i principali parametri tecnici desumibili dal sito ufficiale del gestore della rete gas nazionale al 01/12/2021:

Punto di Riconsegna	Punto fisico di riconsegna	Comune	Prov	Regione	Distanza da RNG [km]	Area di Prelievo	CAPACITA' DI TRASPORTO [Sm3/giorno]
34437301	34437301	VERTOVA	BG	LOMBARDIA	>15	NOR	30.200
30392101	30392101	VERTOVA	BG	LOMBARDIA	>15	NOR	10

CAPACITA' DI TRASPORTO [Sm3/giorno] (a)	CAPACITA' CONFERTA [Sm3/giorno] (b)	CAPACITA' DISPONIBILE [Sm3/giorno] (a-b)	PRESSIONE MINIMA CONTRATTUALE [bar relativi]	Pressioni relative al metanodotto a cui è connesso il PdR [bar relativi]			Data disponibilità capacità di trasporto	Stato Aperto / Discato situazione al 29/11/21	Tipologia di prelievo
				PRESSIONE C.P.I.	PRESSIONE monte riduzione/regolazione	PRESSIONE resistenza meccanica			
30.200	24.466	2.734	4	12	24	75	-	A	D
10	-	10	4	12	24	75	-	D	I7/7



Comune di Vertova

Piano Comunale di Protezione Civile



Ing. Mario Stevanin

Aggiornamento Dicembre 2022

Capitolo 2

Pagina 18

C 2.5.3.3 Rete di distribuzione dell'acqua potabile

Attualmente la rete acquedotto di Vertova è gestita dalla società UniAcque.

Tipo rete	Società detentrici	Indirizzo società	Telefono società	Telefono h24	Presenza presidio operativo
Rete acquedottistica	Uniacque S.r.l.	Via delle Canovine, 21 24126 Bergamo	035 3070111	800123955	

Dal sito www.uniacqua.it è possibile, tramite una ricerca per comune, reperire i dati sulla qualità dell'acqua erogata.

C 2.5.3.4 Rete fognaria e di drenaggio urbano

La gestione della rete fognaria è di competenza della società UniAcque (www.uniacqua.it).

Tipo rete	Società detentrici	Indirizzo società	Telefono società	Telefono h24	Presenza presidio operativo
Rete di pubblica fognatura	Uniacque S.r.l.	Via delle Canovine, 21 24126 Bergamo	035 3070111	800123955	

C 2.5.3.5 Rete di distribuzione dei dati/telefonia

Tipo rete	Società detentrici	Indirizzo società	Telefono società	Telefono h24	Presenza presidio operativo
Reti per le telecomunicazioni distribuzione	Telecom Italia S.p.a.	Roma	187	187	Si



C 2.6 Le attività produttive principali

I dati a disposizione sono estratti dal censimento dell'industria e dei servizi svolto dall'ISTAT nel 2011 dal quale risulta che sul territorio di Vertova sono presenti 428 imprese di cui 89 dedite al settore del commercio e 86 a quello delle costruzioni. Dalle statistiche risultano inoltre occupati 1379 addetti, dei quali 509 nell'attività manifatturiera, 285 nel settore delle costruzioni e 187 nel commercio.

Per l'ubicazione delle principali attività produttive e commerciali si rimanda alla [Tav. 3 - Infrastrutture e Risorse](#).

